KIPU

KRZEMIEŃ: INFORMACJA PROMOCJA UTYLITARYZACJA

NUMER
1/2021
STYCZEŃ 2021

HAK I HJK

PIERNIKOWE SZALEŃSTWO

BETLEJEMSKIE ŚWIATŁO POKOJU

POMOC DLA DPS-U

DZIAŁANIA GROMAD ZUCHOWYCH!

KWALFIKOWANY KURS PIERWSZEJ POMOCY

W NUMERZE **1/2021**

POMOC DLA DPS-U 3
Na czym polegała służba?

CO NOWEGO W ZHP? 4
Nowości z życia Związku

HARCERSKIE MAM TALENT! 6
Czyli HJK online

HARCERSKA AKADEMIA KULTURY 7
Czym jest HAK?

DZIAŁANIA GROMAD ZUCHOWYCH 8
Zuchowanie online!

PODRÓŻ PO BŚP 10
"Światło służby"

PIERNIKOWE SZALEŃSTWO 12
Czyli gotuj z Szymonem!

KWALFIKOWANY KURS PIERWSZEJ POMOCY 13
Czym było KKPP?

WARSZTATY U "BUKÓW" 14
Jak umilić ferie?

AKTYWNOŚĆ BASZTY 15
Działanie w czasie pandemii

JAK DZIAŁAJĄ DRUŻYNY?
10 WDH "Zawiszacy" 16
10 GZ :Wesołe słoneczka"
44 DH "Puchacze" 17
44 DHS "Biała Róża"

KĄCIK HARCERSKI
Komiks, przepis 18
Recenzja książki 19
Piosenka 20
Sposób na nudę 21
Hobby, przygoda 22

HARCERSKI CYTAT 23
piosenka "Chusty"

POMOC DLA DPS-U

Czasami niewielkie, pozornie nieznaczne czyny, które wykonujemy tak naprawdę przyczyniają się do czegoś wielkiego i naprawdę pięknego. Do czego próbuję nawiązać w ten sposób? Cóż, w listopadzie harcerki z Białej Róży zostały poproszone o służbę na rzecz Domu Pomocy Społecznej- miały w zastępach zebrać sumę, za którą przygotują paczki z najpotrzebniejszymi artykułami.

To właśnie był impuls, który wywołał lawinę dobra. Dziewczyny z zastępu Scarlett wzięły sobie pomoc głęboko do serca i zaczęły działać- zorganizowały internetową zbiórkę pieniędzy, w którą szybko zaangażowały się także zastępy Moris i Jenny. O akcji szybko zrobiło się głośno, jednak żadna z nas nie dowierzała, gdy już następnego dnia zebrana suma wynosiła 1000 złotych.

Finalnie, po czterech dniach, uzbierane zostało 1321 złotych.

Około tydzień później przyszedł czas na zakupy-dziewczyny zakupiły najpotrzebniejsze artykuły, takie jak: maseczki, ręczniki papierowe, prześcieradła czy inne przedmioty codziennego użytku.

Nasza delegacja została bardzo ciepło przywitana, przy okazji poznając jednego z mieszkańców. Wszystko odbyło się przy zachowaniu zasad reżimu sanitarnego.

Z tego miejsca chciałybyśmy podziękować wszystkim, którzy przyczynili się do tego przedsięwzięcia- bez względu na to, czy wpłacili złotówkę czy większą sumę, czy pomagali fizycznie czy wspierali dobrym słowem. Szalenie dziękujemy wszystkim bez wyjątku, pamiętajcie- dobro wraca!

Aut. Matylda Jaworska

Co nowego w ZHP?

ZHP EUROPEJSKIE JAMBOREE 2021 ODWOŁANE

23. listopada na stronie zhp.pl pojawił się wpis informujący o oficjalnym i ostatecznym odwołaniu Jamboree w Gdańsku, które miało się odbyć latem 2021 roku. Hm. Karol Gzyl – komendant tego przedsięwzięcia – podał jako powód brak poprawy sytuacji związanej z pandemią oraz niedostateczną liczbę zgłoszonych osób, która była niezbędna by podjąć się organizacji.

Jak wiadomo, Jamboree było planowane na 2020 rok, ale z oczywistych względów nie doszło ono do skutku. Pomimo chęci wdrażania nowych ograniczeń sanitarnych przez komendę, czynnikiem decydującym o odwołaniu zlotu był zakaz organizowanie dużych zgromadzeń, którego data odwołania nie jest znana, jednak prawdopodobnie nie jest bliska.

ZA NAMI ZDALNY BETLEJEMSKI ZLOT

W dniach 11 – 13 grudnia 2020 r. odbył się coroczny Betlejemski Zlot w Zakopanem, organizowany przez Główną Kwaterę ZHP. Ze względu na sytuację epidemiologiczną panującą w kraju postanowiono zrezygnować ze „stacjonarnej" formy Zlotu i przenieść go do sieci. Zgłoszone patrole miały okazję dzięki temu wziąć udział w piątkowym czuwaniu modlitewnym, sobotniej grze społecznościowej oraz koncercie zespołu Wołosatki.

Przekazanie Światła nastąpiło w niedzielę 13. grudnia na Łysej Polanie. Odebrane z rąk słowackich skautów zostało przekazane delegacjom chorągwianym obecnym na Zlocie i rozpoczęło sztafetę po Polsce.

BETLEJEMSKIE ŚWIATŁO POKOJU ROZŚWIETLA POLSKĘ

Jeszcze w tym samym dniu, w którym otrzymaliśmy Światło od Słowaków, zostało ono przekazane na Jasną Górę. Nazajutrz kameralne grono wraz z naczelniczką ZHP hm. Anną Nowosad przybyło do Pałacu Prezydenckiego, by wręczyć je parze prezydenckiej, a dzień później panu premierowi Morawieckiemu.

Oprócz tego już 15. grudnia Światło zostało przekazane Litwińskim skautom.

Lampiony obiegły również m.in. służbę zdrowia, stacje epidemiologiczno-sanitarne oraz wojsko, a dzięki chorągwianym delegacjom przywożącym Światło do siebie, dostało się ono do wielu polskich miast. To w nich harcerze roznieśli je do lokalnych społeczności dbając, by na Święta nikomu go nie zabrakło.

KWALFIKOWANY KURS PIERWSZEJ POMOCY

"W drugiej połowie grudnia część pełnoletnich członków naszego hufca pojechała na kursy KPP, organizowane przez Wspólny Sztab Harcerski. Szkolenia odbywały się w dwóch terminach, jeden w Załęczu, drugi w Perkozie. Dzięki dofinansowaniu ROHiS uczestnicy ponosili jedynie koszty dojazdu na miejsce.

Z naszego środowiska tytuł ratownika zdobyli phm. Weronika Lemańska, phm. Tomasz Lemański, pwd. Marcin Czudowski oraz ćw. Szymon Szejna.

Aut. Anna Urbanek

Źródła: Źródła: strona ZHP - zhp.pl, strona Hufca ZHP Gniezno - gniezno.zhp.pl, Facebook - Betlejemskie Światło Pokoju

HARCERSKIE MAM TALENT!

28 listopada to dzień, w którym odbył się Harcerski Jarmark Kulturalny. XI Szczep Harcerski z Kłecka w tym trudnym czasie podjął się wyzwania i zorganizował HJK pt. „Harcerski Mam Talent" na platformie Zoom . W tym wydarzeniu wzięło udział 5 drużyn z całego hufca (w tym 3 z naszego szczepu). Zadaniami było nagranie filmiku z kategorii wokalnej, artystycznej/kabaretowej oraz zrobienie plakatu dopingującego. Gościem specjalnym tegorocznej HJK był utalentowany piosenkarz Maciej Rembikowski, który przedstawił nam swoje utwory.

Aut. Hanna Kasprzyk

PRZEDSTAWIAMY WYNIKI TEGOROCZNEJ HJK

Kategoria wokalna

I MIEJSCE – 44 Drużyna Harcerzy „Baszta"

II MIEJSCE – 44 Drużyna Harcerska „Buki"

III MIEJSCE – 44 Drużyna Harcerek „Puchacze"

Kategoria artystyczna/wokalna

I MIEJSCE – 44 Drużyna Harcerska „Buki" oraz 9 Drużyna Harcerska „Bury Wilk"

II MIEJSCE – 44 Drużyna Harcerzy „Baszta"

III MIEJSCE – 5 Drużyna Harcerska „Falco"

Kategoria plakat

I MIEJSCE – 44 Drużyna Harcerek „Puchacze"

II MIEJSCE – 9 Drużyna Harcerska „Bury Wilk"

III MIEJSCE – 44 Drużyna Harcerska „Buki"

GRATULUJEMY WSZYSTKIM DRUŻYNOM!

HARCERSKA AKADEMIA KULTURY

Dnia 5 grudnia odbyła się Harcerska Akademia Kultury organizowana przez 44 DW „Krzemień 66".

CZYM JEST HAK, CZYLI TYTUŁOWA AKADEMIA?

Jest to wydarzenie mające na celu rozwój przez harcerzy starszych oraz wędrowników umiejętności kreatywnego myślenia, niekonwencjonalnego podchodzenia do tematu oraz oczywiście umiejętności scenicznych, muzycznych, jak i tych związanych z fotografią.

W tym roku przez zaistniałą sytuację większość naszych hufcowych wydarzeń została odwołana, jednak są też takie, które odbyły się mimo wszystko!

44 DW „Krzemień 66" postanowiła, że HAK musi się odbyć. Tak też się stało, po wielu próbach wymyślenia ciekawego scenariusza wydarzenia w końcu się udało. Ustaliliśmy, w jakich kategoriach drużyny powinny wziąć udział oraz co my jako organizatorzy powinniśmy wziąć pod uwagę. I w taki sposób HAK nagle zaistniał na naszym hufcowym kanale YouTube.

Kategorie, w których mierzyli się uczestnicy:

- piosenka harcerska
- piosenka z dawnych lat
- scenka w formie reklamy
- zdjęcie pt. „Codzienność dawnych lat"

Aut. Jakub Murawski

DZIAŁANIA GROMAD

44 GZ "TROPICIELE TAJEMNIC"

Czuj!

Pomimo braku możliwości spotkania się na zbiórce w naszej zuchówce, widzimy się w soboty na zbiórkach online!

Wszyscy razem, a każdy w swoim własnym domu, robimy różne wspaniałe rzeczy. Na jednej ze zbiórek stworzyliśmy dekoracyjne choinki z papieru, rozwiązaliśmy świąteczną krzyżówkę oraz zrobiliśmy konkurs na najdłuższy łańcuch świąteczny z papieru. Na kolejnej natomiast przygotowywaliśmy się do ZJK-i, śpiewaliśmy piosenki z ulubionych bajek, graliśmy w kalambury oraz przeszliśmy Quiz dotyczący zuchów i gromad w naszym szczepie. Mieliśmy też zbiórkę z robienia śnieżynek z papieru i dalszej części śpiewania piosenki. Nie brakuje też gimnastyki i pląsów!

Kolejne zbiórki zapowiadają się równie ciekawie!

Działamy dzielnie!

Aut. Michalina Skrzyńska

ZUCHOWYCH

44 GZ "STRAŻNICY TAJEMNIC"

Nasz gromada wciąż działa!

Niestety podczas pandemii wszystko jest inne, my na przykład nie mogliśmy organizować zbiórek w naszej harcówce. Jednak postanowiliśmy się nie poddawać! Stanęliśmy na głowach, aby zorganizować dla naszych zuchów czas, tak aby mimo obecnego stanu rzeczy zuchy poczuły klimat świąt występujący zwykle w grudniu.

Na samym początku my jako kadra zebraliśmy się i ustaliliśmy plan działania. I w końcu postanowiliśmy zająć się organizacją cyklu sprawnościowego Święty Mikołaj, tak żeby zarówno zuchy, jak i my mogli poczuć ducha świąt. Podczas tego cyklu zuchy między innymi robiły ozdoby świąteczne, które następnie trafiły do naszej nowej harcówki przy Szkole Podstawowej numer 7. Jednak na tym się nie skończyło, jako następne zadanie zuchy musiały przebrać się za postać, która kojarzyła się im z zimą, a następnie zrobić sobie zdjęcie w przebraniu.

Nasze działania cały czas były widoczne na naszym profilu na facebook'u.

To nie wszystko w końcu czym są święta bez prezentów! Tak też się stało, że Mikołaj zawitał również i u nas, przyniósł nam paczki, które mieliśmy rozdać zuchom. Tak też pewnego grudniowego dnia udaliśmy się na wspaniałą podróż, dzięki której mogliśmy zobaczyć nasze drogie zuchy i podarować im mały upominek w postaci zuchowego worka!

Teraz już w styczniu na zuchy czekać będzie nowe zadanie, które zakończy ich świąteczne zmagania.

Aut. Jakub Murawski

PODRÓŻ PO BETLEJEMSKIE

Betlejemskie Światło Pokoju przebiegało w tym roku pod hasłem "Światło Służby", a także pod znakiem otaczającej nas pandemii koronowirusa. Jak zawsze nasi harcerze dołożyli wszelkich starań, aby w tych trudnych czasach roznieść światło- symbol życia i nadziei do naszych domów, instytucji, parafii ale przede wszystkim do naszych serc. Światło zostało przywiezione przez hufcową delegację do naszego miasta wyjątkowo z Poznania, gdzie zostało przywiezione z Zakopanego przed druha komendanta Chorągwi Wielkopolskiej. Nasi harcerze jak zawsze okazali się niezawodni i to właśnie dzięki nim udało się dotrzeć ze Światłem wszędzie tam gdzie mogło dać nadzieję na lepsze jutro. Bardzo z całego serca pragnę podziękować każdej osobie, która zaangażowała się w akcję roznoszenia Betlejemskiego Światła Pokoju stając się jednocześnie jednym z ogniw tej naszej wielkiej wspólnej sztafety dobra. Komendant przekazania Betlejemskiego Świata Pokoju.

Aut. Marcin Czudowski

ŚWIATŁO POKOJU

PIERNIKOWE SZALEŃSTWO W DRUŻYNIE WĘDROWNICZEJ

GOTUJ Z SZYMONEM - CZYLI ZBIÓRKA DRUŻYNY WĘDROWNICZEJ!

Pomimo pandemii i zakazu spotkań naszych wędrowników nie opuszcza kreatywność. 11 grudnia Szymon Szejna i jego mali pomocnicy poinstruowali drużynę jak stworzyć wspaniałe, piernikowe cuda! Pod okiem Szymona upiekliśmy, a następnie udekorowaliśmy nasze pierniki.

Aut. Anna Stachowiak

KWALFIKOWANY KURS PIERWSZEJ POMOCY

W czasie gdy już wszyscy przygotowali się do świąt Bożego Narodzenia, harcerze z naszego środowiska wzięli udział w kursie kwalifikowanej pierwszej pomocy. Przygotowany on został przez wspólny sztab harcerski oraz Centrum Ratownictwa. Podczas szkolenia poszerzyliśmy swoją wiedzę o tym, jak pomagać innym oraz nauczyliśmy się praktycznego działania w różnych sytuacjach zagrożenia życia lub zdrowia. Całość opierała się na działaniach praktycznych oraz na szybkim i odpowiednim reagowaniu podczas licznych pozoracji, które bardzo przybliżyły nam codzienną działalność ratowników. Kurs obejmował wszystkie organizacje harcerskie i skautowe działające w Polsce, dzięki czemu mieliśmy możliwość wymiany doświadczeń z harcerzami i harcerkami ze Związku Harcerstwa Rzeczypospolitej czy Skautów Europy. Miejmy nadzieję, że uda nam się podzielić już niedługo naszą wiedzą z młodszymi harcerzami i harcerkami.

Aut. Szymon Szejna

WARSZTATY U "BUKÓW"

Kadra Buków przygotowała dla swojej drużyny warsztaty w czasie ferii, aby umilić wszystkim chwile spędzane w domu. Na pierwszy ogień poszła "Wędrówka" z druhem Rysiem. Kilka dni później druhna Hania przygotowała warsztaty pt. "Być przyjacielem środowiska". Następnie odwiedziła nas druhna Monika, która przeprowadziła zajęcia z szyfrologii. Kolejny tydzień rozpoczął się przyrodniczymi warsztatami z druhną Eweliną oraz pieczeniem pizzy z druhem Szymonem. Na koniec przypomnieliśmy sobie podstawy pierwszej pomocy na warsztatach z druhną Kasią. W międzyczasie zastępy organizują zbiórki, spotykając się online albo na żywo.

AKTYWNOŚĆ BASZTY

W CZASIE PANDEMII

Już od dłuższego czasu razem z druhną Izą myśleliśmy – co takiego można zrobić, aby zachęcić harcerzy do uczestnictwa w działaniach harcerskich? Odpowiedź przyszła krótko przed Harcerskim Jarmarkiem Kulturalnym. Może warto zainwestować w sprzęt i zrobić coś à la geocaching? I śmiało mogę stwierdzić, że okazało się to strzałem w dziesiątkę!

Wykorzystaliśmy okazję trwającej propozycji programowej „Zdobywcy Trefla" i ułożyliśmy zadania tak, aby harcerze wykonali wymagania w prosty sposób.

Na początek trzeba było stworzyć strony internetowe oraz zadania, co okazało się najtrudniejszym (jednak dość prostym w wykonaniu) elementem całej gry. Po stworzeniu stron, na których znalazły się zadania oraz regulamin i opis całego przedsięwzięcia, wystarczyło wygenerować kody QR. Te zostały wydrukowane i schowane do specjalnych skrytek, a następnie rozmieszczone po terenie osiedla Tysiąclecia w Gnieźnie. Każdy kod po zeskanowaniu przenosi nas na stronę internetową, na której znajduje się zadanie do wykonania, koordynaty następnej skrytki oraz wskazówka, gdyby wystąpiły trudności ze znalezieniem kodu.

Jeszcze tego samego dnia, gdy wiadomość o grze dotarła do rodziców, otrzymałem mnóstwo SMS-ów: „Super!", „Chętnie sama się wybiorę!", „Na pewno weźmiemy udział!". Właśnie w tamtym momencie zrozumiałem, że zrobiliśmy kawał dobrej roboty. Co prawda gra składa się z 4 skrytek, ale już jesteśmy w trakcie planowania kolejnej gry, gdzie ilość skrytek zwiększy się ponad dwukrotnie!

Aut. Gracjan Jaskulski

JAK DZIAŁAJĄ DRUŻYNY?

10 WDH "ZAWISZACY"

Harcerze z 10 WDH Zawiszacy podczas ferii pomyśleli o najmniejszych stworzeniach potrzebujących pomocy w czasie zimy. Ich zadaniem było samodzielne wykonanie karmników dla ptaków. Efekty pracy możecie zobaczyć na zdjęciu.

10 GZ "WESOŁE SŁONECZKA"

10 Gromada Zuchowa "Wesołe słoneczka" podczas ferii realizuje cykl o prawie zucha online oraz przygotowuje się do ZJKi!

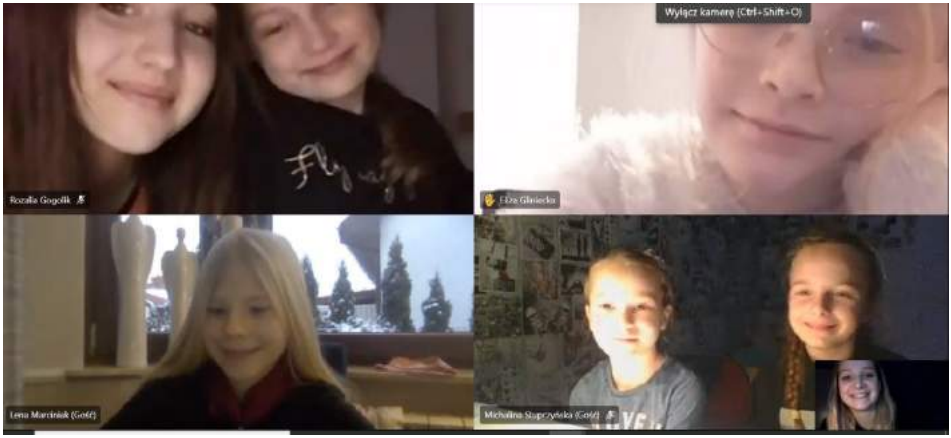

44 DH "PUCHACZE"

44 DHk Puchacze

Nie było zimaku, ale my działałyśmy! Puchacze podczas ferii miały okazję wziąć udział w kilku zajęciach. Zdobywaliśmy wiedzę na temat komunikacji, przyrodoznawsta, ale znalazło się też coś dla osób, które potrzebowały zajrzeć do swoich prób i nadrobić conieco. Dla naszego najmłodszego zastępu Koniczyn druhna Ania przygotowała zajęcia, które przeniosły dziewczyny w świat harcerskiej symboliki i prawa harcerskiego.

44 DHS "BIAŁA RÓŻA"

BRki zaangażowały się w przekazanie Betlejemskiego światełka pokoju, potem zaniosłyśmy ten płomyczek do powiatowego centrum pomocy rodzinie, miałyśmy również wigilię hs z kolumbami, po czym zrobiłyśmy sobie przerwę na odpoczynek, aby 13 stycznia spotkać się na grze terenowej. Dziewczyny były podzielone na 2 grupy, i rozpoczynały grę o różnych godzinach. Gra polegała na rozwiązywaniu zagadek dotyczących wybuchu na statku. Uczestniczki musiały wcielić się w rolę detektywów i połączyć wszystkie wskazówki.

KĄCIK HARCERSKI

KOMIKS

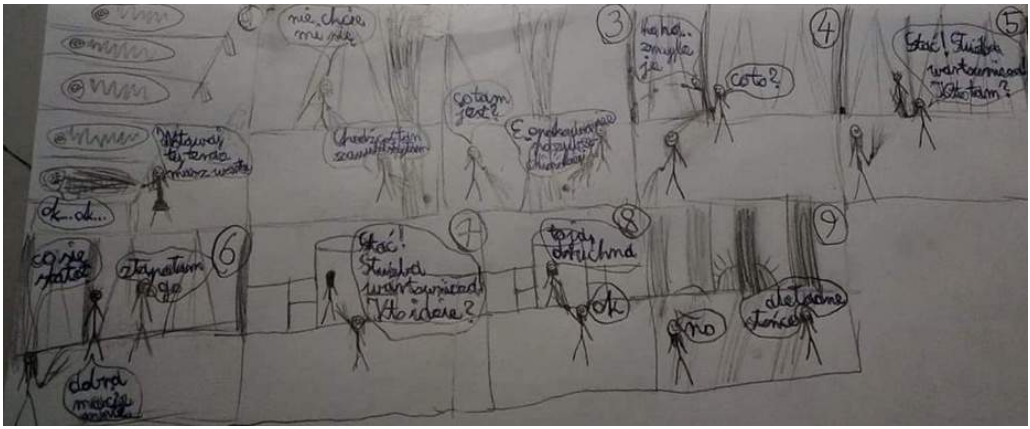

Aut. Marysia

PRZEPIS

ŚLIMACZKI Z CIASTA FRANCUSKIEGO

1) Gotowe ciasto francuskie wyjmujemy z opakowania i rozwijamy.

2) Smarujemy je przecierem pomidorowym i posypujemy bazylią oraz oregano.

3) Na tym układamy plasterki szynki, drobno poszatkowaną cebulę oraz starty żółty ser.

*Można również na to położyć wcześniej pokrojone i podsmażone pieczarki.

4) Następnie całość zwijamy w roladę i kroimy na małe ślimaczki.

5) Tak przygotowane ślimaczki układamy na papierze do pieczenia na płasko i smarujemy roztrzepanym jajkiem, a następnie wkładamy do piekarnika na 200 stopni Celsjusza i pieczemy do zrumienienia przez około 15 minut.

6) Podawać z keczupem lub sosem czosnkowym.

Smacznego!

Aut. Sara Grześkowiak

RECENZJA

RECENZJA KSIĄŻKI "CZARNE STOPY"

Niedawno po raz kolejny przeczytałam książkę Seweryny Szmaglewskiej "Czarne stopy". Jest to powieść przygodowa, pełna wesołych przygód oraz wakacyjnego klimatu. Książka została napisana przyjemnym i lekkim językiem, a dialogi są naturalne. Wspólne ogniska, podchody, warty, spanie w namiotach to były jednak zbyt zwyczajne zajęcia na obozie okiem pisarki. Dlatego też ubarwione je w sposób, który nie tylko "wciąga zmysłów czytelnika, ale również bawi, wzrusza, zmusza do refleksji. Kukiełkowa "rada drużyny ", wyżyje ze szczeniakami, a także leśne oko – dzięki tym atrakcją jest to obóz jedyny w swoim rodzaju. Każdemu harcerzowi przypominają się czasy pierwszego obozu harcerskiego. Upodabnia my się zazwyczaj do Marka Osińskiego, który na początku wyjazdów sprawiał wrażenie trochę nieśmiałego, jednak dość szybko stał się otwarty na innych, nawet trochę figlarny. Dorosłemu od razu przypomina się zupełnie inny świat dzieciństwa. Ucieczka w beztroskę, urokliwe wspomnienia, zapach dziecięcej przygody... Czego chcieć więcej? Lektura w wielu osobom bardzo się podoba, tym dojrzalszym kojarzy z okresem młodości, zapominają o swoich w sprawach i zupełnie "wchodzą" do świata czarnych stóp. często czytają książki w swoim dzieciom, w gronie rodzinnym w jesienne, deszczowe wieczory. jednak jest niewielka grupa osób, która uważa, że książka nie nadaje się dla współczesnych dzieci i młodzieży. nieco oderwana od obecnego codziennym życiu blichtru, luksusu i wygód. Jest tym samym taka niedzisiejsza. chociaż, ma szczęścia, nie dla wszystkich ognisko i wyjeżdżanie do lasu na kilka tygodni to tylko opowieści rodziców i bliskich. Co roku harcerze i harcerki wyjeżdżają na obozy, śpiewają przy ognisku, śpią w namiotach... I, jak ja, nie zamienili by tych chwil na żadne inne. Moim zdaniem książka jest Świetną ucieczką od rzeczywistości. Napisana z poczuciem humoru charakterystycznym dla Seweryny Szmaglewskiej. To dobra oferta dla każdej osoby, bez względu na wiek oraz czy jest harcerzem, czy nie kropka z pewnością jest doskonałą propozycją na długie jesienne wieczory.

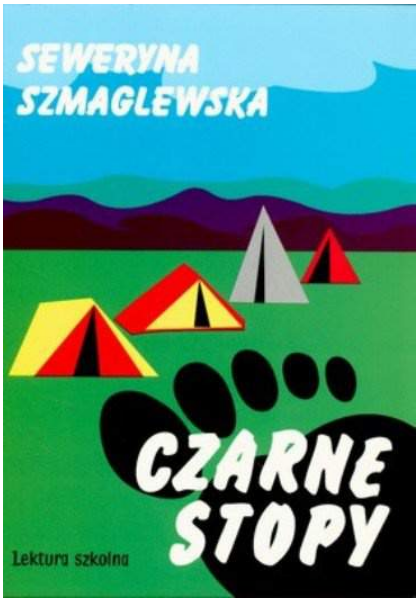

Aut. Julia Foerster

PIOSENKA

ULUBIONĄ PIOSENKĄ MARYSI JEST "ZAPACH RÓŻY", A CZY POTRAFI POWIEDZIEĆ DLACZEGO?

Tak. Ta piosenka jest opowieścią o życiu, przedstawia uczucia danej osoby i jest streszczonym życiem (można wiele wywnioskować). Lubię wszystkie piosenki harcerskie, ale to moja ulubiona, dlatego że lubię opowieści, które są prawdziwe i ciekawe (nie chodzi o historie, której się uczę w szkole). Nie zdradzają o kogo/co tak dokładnie chodzi, ponieważ to fascynujące i przyciągające, aż chce się więcej (w sumie każda piosenka opowiada o innej historii, nawet jeśli mają ten sam temat).

A tutaj tekst piosenki:

1. Wiem dobrze, co czujesz, te moje nastroje a F C G
Szybka zmiana zdania, zamknięte pokoje a F d G
Może to zabawne, ale ja nie żartuję
Chcę być sprawiedliwym, przecież ja też czuję

Ref.: Też jestem człowiekiem, też serce posiadam
Także innych kocham, także innych zdradzam
Też mnie nienawidzą, kochają niektórzy
Też prawie jak, każdy lubię zapach róży

2. Też jestem samotny, czuję zapomnienie
Dobrze wiesz, że miłość to moje zbawienie
Niszczy mnie samotność, tak bardzo powoli
Choć już zrozumiałem, że nienawiść boli

3. Chociaż nie znalazłem duszy sobie bratniej
Chcę tu jeszcze zostać do chwili ostatniej
Trochę smutno było, trochę się zawiodłem
Wtedy już wiedziałem, zostać tu nie mogę

4. Teraz, gdy odszedłem kwiatom się spowiadam
Z tego, że Cię kocham, że serce posiadam
Z tego, że żałuję, że brak mi sumienia
Które mi wskazuje drogę do zbawienia

SPOSÓB NA NUDĘ

Cześć, jestem Ulka i chciałabym przedstawić wam najlepszy sposób na nudę! Czytanie książek, każdy nienawidzi ich tylko dlatego, że musimy czytać te nieszczęsne lektury, ale może warto dać im szansę?

Chciałabym wam dziś polecić 3 książki. OSTRZEGAM jeżeli się wciągnięcie nie będzie już odwrotu!!!

Zachęcam do czytania!

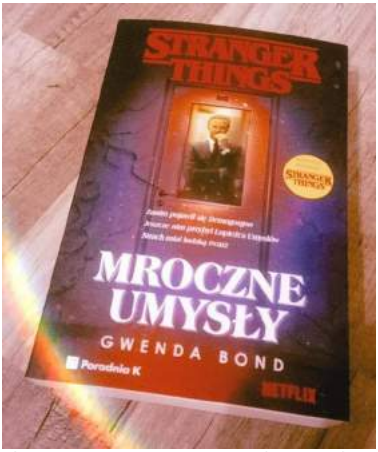

Coś dla fanów STRANGER THINGS ,,Mroczne umysły" Gwendy Bond, czyli sekrety tajemniczego laboratorium w Hawkins.

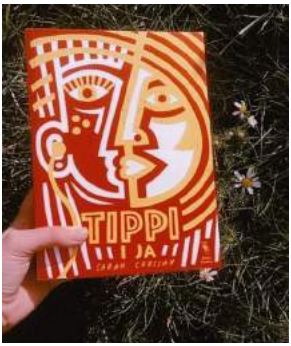

,,Tippi i ja" Sarah Crossan, historia bliźniaczek syjamskich. Nigdy nie czytałam książki które wywołałaby u mnie tak ogromne łzy.

ZBRODNIA NIEZBYT ELEGANCKA autorki Robin Stevens, czyli cała seria kryminałów młodzieżowych. Odkryłam ją w lipcu tego roku i po prostu przepadłam! Tomów jest aż siedem, ja na razie przeczytałam tylko trzy ale na pewno na święta uzupełnię swoje braki!

REBUS

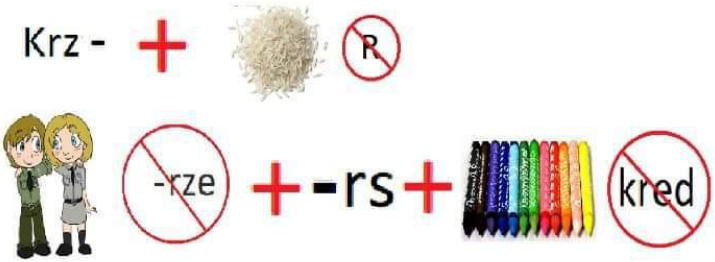

Hasło: .....

HOBBY

**DRUH PAWEŁ STEFAŃSKI PASJONUJE SIĘ W RYSUNKU!
OTO JEGO PRACE:**

PRZYGODA

"To wydarzenie jest dla mnie ważne, ponieważ wtedy wstąpiłem do drużyny harcerzy."
Wspomina druh Patryk Bruch

HARCERSKI CYTAT

"Gdyby powiązać chusty harcerskie w jeden ogromny sznur, można by nimi opasać ziemię ponad szczytami gór"

propozycje druhny Gabrieli Gawrońskiej

Piosenka "Chusty", autor nieznany

WSZYSTKIE NUMERY KIPU DOSTĘPNE NA STRONIE INTERNETOWEJ:

krzemien.gniezno.net/kipu

KIPU

KRZEMIEŃ: INFORMACJA PROMOCJA UTYLITARYZACJA

REDAKTOR NACZELNY
pwd. Michalina Skrzyńska HO

WSPARCIE MERYTORYCZNE
pwd. Karolina Pawlak HR
pwd. Gracjan Jaskulski HO
pion. Ania Stachowiak
pwd. Angelika Mizera HO

AUTORZY:

sam. Anna Urbanek
pwd. Marcin Czudowski HO
pwd. Michalina Skrzyńska HO
ćwik Szymon Szejna
pion. Anna Stachowiak
pion. Hanna Kasprzyk
pion. Matylda Jaworska
ćwik Jakub Murawski
pwd. Gracjan Jaskulski HO

PROJEKT OKŁADKI
pion. Ania Stachowiak

CHCESZ DOŁĄCZYĆ DO NASZEGO ZESPOŁU?

Napisz maila na adres karolina.pawlak@zhp.net.pl, skontaktuj się przez messengera lub zgłoś się do swojego drużynowego!

44 SH KRZEMIEŃ